

大塚商会 C A D 便利ツール

コレクションキットR

質量特性確認ツール

マニュアル

 大塚商会

目次

1. はじめに	
1-1. ソフトウェア情報.....	3
1-2. 動作環境.....	3
2. ファイル構成	
2-1. デフォルトインストール先	4
3. セットアップ	
3-1. インストール方法.....	5
3-2. アンインストール方法.....	7
4. アクティベーション（ライセンス認証）	
4-1. 便利ツール ID・パスワードの確認.....	8
4-2. ライセンスの取得.....	11
4-3. ライセンスの返却.....	14
4-4. ライセンス有効期間の確認	17
4-5. プロキシ設定の表示.....	18
5. 操作マニュアル	
5-1. 制限・注意事項	20
5-2. 画面構成.....	21
5-3. 基本操作手順	23
5-4. 質量特性の項目	25
6. 補足：こんな時は	
Q.1 コレクションキットのメニューが表示されない.....	26
Q.2 SOLIDWORKS のアドインダイアログにアドイン名が表示されない	27

SOLIDWORKS®は SOLIDWORKS 社の米国及びその他の地域における商標または登録商標です。

Microsoft、Windows、Microsoft Excel、Windows 10、Windows 11 またはその他のマイクロソフト製品の名称および製品名は、米国 Microsoft Corporation の米国およびその他の国における商標または登録商標です。その他の会社名、商品名などは一般に各社の商標または登録商標です。

なお本書の中では®または™マークを明記いたしません。

1. はじめに

「コレクションキット」は、SOLIDWORKS の設計業務をより効率化するために大塚商会が独自にカスタマイズしたツール群です。

大塚商会では、「たよれーる」保守契約の特典として、対象となる SOLIDWORKS 系保守サービスをご契約中のお客様に無償でご提供しています。

1-1. ソフトウェア情報

バージョン5.00

1-2. 動作環境

コレクションキットは、SOLIDWORKS にアドインして使用するツールです。

SOLIDWORKS が動作する環境が必要となります。

SOLIDWORKS と OS の対応バージョンは以下の通りです。

SOLIDWORKS	Windows 10	Windows 11
	64bit	64bit
SOLIDWORKS 2023	○	○
SOLIDWORKS 2024	○	○
SOLIDWORKS 2025	○	○

- ※ ライセンス認証時はインターネット接続環境が必要です。
- ※ Microsoft .NET Framework 4.5 がインストールされている必要があります。
インストールされていない、または、インストールされている .NET Framework のバージョン（サービスパック含む）が古い場合は、ツール実行中に .NET Framework のエラーが発生することがあります。
- ※ 日本語版以外の OS はサポートしません。
- ※ SOLIDWORKS 製品サポートのライフサイクルおよび Microsoft Windows ライフサイクルのファクトシートの双方をカバーする期間において、該当する各 Windows リリースをサポートします。
- ※ 3DEXPERIENCE SOLIDWORKS には対応しておりません。
- ※ 部品、アセンブリ、図面は、解除済みモードで開いた状態でご利用ください。
- ※ デタッチドドロ잉図面には対応していません。
- ※ 2025 年 2 月現在の情報であり、必要動作環境は随時変更となる場合があります。将来的にも動作を保証するものではありません。

2. ファイル構成

コレクションキットの各ツールのプログラムは、下記インストール先に配置されます。

2-1. デフォルトインストール先

コレクションキットのインストール先は、

C:\¥Ots_SWUtility です。

(以後、コレクションキットのインストール先フォルダは、[Ots_SWUtility]と記載します)

No	ツール名	フォルダ名
1	スケッチ作成ツール	¥OtsSW_CreateSketch
2	二等分線作成ツール	¥OtsSW_CreateBisector
3	インボリュート曲線作成ツール	¥OtsSW_CreateInvoluteCurve
4	標準平歯車作成ツール	¥OtsSW_CreateGear
5	コンフィギュレーション分解ツール	¥OtsSW_DisassembleConfig
6	公差率適用モデル作成ツール	¥OtsSW_ToleranceConfig
7	フィーチャー名/寸法名一括変更	¥OtsSW_RenameFeatureDimension
8	シリンダー色付けツール	¥OtsSW_ChangeCylinderColor
9	プロパティ編集登録ツール	¥OtsSW_EditProperty
10	アセンブリ構成編集ツール	¥OtsSW_EditAssembly
11	アセンブリ構成部品並べ替えツール	¥OtsSW_SortAssemblyParts
12	構成部品レイヤ振分ツール	¥OtsSW_DistributeLayer
13	線属性一括変更ツール	¥OtsSW_ChangeLineAttribute
14	図面捺印ツール	¥OtsSW_CreateStamp
15	図面 QR コード作成ツール	¥OtsSW_CreateQRCode
16	連続印刷ツール	¥OtsSW_MultiPrint
17	連続変換ツール	¥OtsSW_MultiConvert
18	ファイル保存バージョン確認ツール	¥OtsSW_CheckFileVersion
19	フィーチャーエラー確認ツール	¥OtsSW_CheckFeatureError
20	質量特性確認ツール	¥OtsSW_CheckMassProperty
21	穴寸法テキスト編集ツール	¥OtsSW_EditCalloutFormat
22	ユーザ定義材料ライブラリー一括登録ツール	¥OtsSW_AppendMaterialLibrary
23	部品表プロパティ登録ツール	¥OtsSW_EditProperyFromBOM

※ 各ツールのマニュアルは、

弊社 Web サイト [CAD 便利ツール(要ログイン)] - [ツールのダウンロード]

に掲載されています。ダウンロードしてご利用ください。

マニュアルのダウンロード方法につきましては、別紙「[コレクションキットのご利用手順](#)」をご確認ください。

3. セットアップ

3-1. インストール方法

- ※ コレクションキットをインストールするには、管理者権限が必要です。
- ※ 既にコレクションキットがインストールされている場合は、インストールを実行できません。アンインストールをおこなった後に、インストールを実行してください。

- 1) 起動しているすべてのプログラムを終了してください。
- 2) ダウンロードしたセットアップファイル (*.exe) を選択し、ダブルクリックして実行します。セキュリティの警告が表示された場合は、[はい]をクリックします。

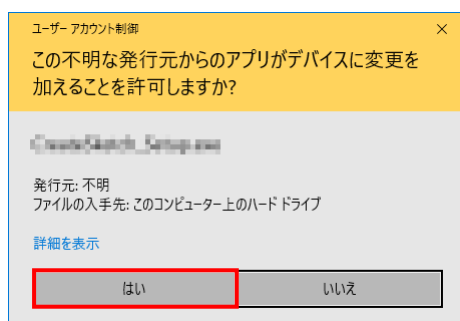

- ※ ツールのダウンロード方法につきましては、別紙「[コレクションキットのご利用手順](#)」をご確認ください。

- 3) セットアップのダイアログが表示されますので、[次へ]をクリックします。



- 4) 使用許諾契約を最後までお読みいただき、[使用許諾契約の全条項に同意します]を選択し、[次へ]をクリックします。



- 5) ユーザー情報を入力し、[次へ]をクリックします。



- 6) インストール準備完了のダイアログが表示されますので、[インストール]をクリックします。



- 7) インストール完了のダイアログが表示されますので、[完了]をクリックします。



以上で、インストールは完了です。

3-2. アンインストール方法

- ※ コレクションキットをアンインストールするには、管理者権限が必要です。
- ※ アンインストール後に再インストールする場合は、必ずコンピュータを再起動してください。

- 1) 起動しているすべてのプログラムを終了してください。
- 2) [コントロールパネル]から[プログラムと機能]、または[プログラムのアンインストール]をクリックします。
- 3) プログラムのアンインストールまたは変更で [COLLECTION KIT-R ○○○○ツール]を選択し、[アンインストール]をクリックします。

※ ○○○○ツールの部分は、アンインストールするツール名に読み替えてください。



- 4) 実行の確認ダイアログが表示されますので、[OK]をクリックします。
- 5) アンインストール完了のダイアログが表示されますので、[完了]をクリックします。

以上で、アンインストールは完了です。

4. アクティベーション（ライセンス認証）

コレクションキットをご利用いただくには、アクティベーション（ライセンス認証）が必要です。

ライセンスのアクティベーションは、インターネット経由でおこないます。

ライセンスの有効期間は 365 日です。一度ライセンスを取得すると 365 日間ご利用いただけますが、有効期間が経過すると再認証が必要となります。

最長 365 日ごとにアクティベーションをおこなってください。

取得したライセンスは、有効期間終了前に手動で返却することができます。

※ アクティベーションの際は、コンピュータがインターネットに接続されている必要があります。

4-1. 便利ツール ID・パスワードの確認

- 1) 弊社ウェブサイトへアクセスします。

<https://mypage.otsuka-shokai.co.jp/>

- 2) トップページから[ログイン]を選択し、大塚 ID でログインします。



大塚 ID をお持ちでない場合は、下記手順に沿って新規登録してください。

<https://mypage.otsuka-shokai.co.jp/contents/account/about-otsuka-id/flow/>

- 3) 大塚 ID と保守の契約を紐付けします。

コレクションキット提供対象の保守ご契約時にお送りしている書類《窓口のご案内》をお手元にご用意の上、下記手順に沿って契約を紐付けてください。

<https://mypage.otsuka-shokai.co.jp/contents/guide/link-contract/way/>

既に紐付けまで完了されている場合は、次の手順へお進みください。

※必ずコレクションキット提供対象の保守契約と紐付けてください。

書類が見つからない、ログイン ID（会員番号）・パスワードが分からない場合は、下記 URL から再発行のお手続きをしてください。

<https://mypage.otsuka-shokai.co.jp/account/password-reissue/request/input>

- 4) 大塚 ID でログインし、画面上部の[サポート]を選択します。



- 5) 技術サポート情報を探す より[CAD 便利ツール(要ログイン)]を選択します。



- ※ 下記画面が表示される場合は、現在ログインしている大塚 ID に契約情報が正しく紐づけされていません。
この画面が表示された時は、[契約紐付け設定]より設定をおこなってください。（上記手順3）をご確認ください。）



- 6) [便利ツール ID とライセンス使用状況の確認] から、便利ツール ID とパスワードを確認します。

CAD便利ツールメニュー

CAD便利ツールとは

CAD便利ツールは、CAD製品へ追加・連携する大塚商会のオリジナルツールです。よく行う一連の操作を簡略化したり、作業効率を上げる便利な機能をご用意しました。大塚商会で対象の保守をご契約いただいているお客様は、こちらのページからご利用ください。

- お客様は、対象メニューをご契約中です。

CAD便利ツールのご利用

📄 ツールのダウンロード

CAD便利ツールをご利用いただくには、CADをお使いいただいているパソコンへプログラムのインストールが必要です。プログラムのダウンロード、マニュアルのダウンロードはこちらから

🔑 便利ツールIDとライセンス使用状況の確認

CAD便利ツールのライセンスを取得するときに必要な「便利ツールID」の管理と、ライセンスの取得/返却状況をご確認いただけます。パスワードの確認・変更もこちらから行えます。

便利ツールIDとライセンス使用状況の確認

便利ツールIDのパスワード確認および変更する場合は、該当の「パスワード確認・変更」を押してください。利用状況の詳細を確認する場合は、該当の「利用状況詳細」を押してください。

会員番号 1000000000000000

便利ツールID	ツールセットID	ツールセット名	使用権	使用数
1000000000000000	1000000000000000	SOLIDWORKS Collection Kit V1	1000000000000000	1000000000000000

・パスワード確認・変更

▶ 利用状況詳細

便利ツールIDのパスワード確認

便利ツールIDに現在設定されているパスワードを確認いただけます。パスワードを変更する場合は「パスワードを変更する」を押してください。

便利ツールID	1000000000000000
現在のパスワード	1000000000000000

- ※ ツールセット名に「SOLIDWORKS 用 コレクションキット」が表示されない場合は、大塚 ID にコレクションキット提供対象の保守契約が正しく紐づけされていません。
上記手順3)に沿って、コレクションキット提供対象の契約を紐付けてください。

ここでご確認いただいた便利ツール ID とパスワードは、ツールをアクティベーション（ライセンス取得）する際に使用します。

ツールを複数人で使用する場合は、管理者の方から利用者にご案内ください。

- ※ 便利ツール ID とパスワードは、保守のご契約に基づいて発行されています。
故意に第三者へ知らせめたり、無断で貸与したりすることはできません。

4-2. ライセンスの取得

※ コレクションキット のライセンスは、全ツールで共通です。

既にコレクションキット のいずれかのツールがインストールされ、ライセンスを取得済みの場合は、この操作は必要ありません。（取得画面は表示されません。）

※ ライセンス取得の際は、コンピュータがインターネットに接続されている必要があります。

4-2-1.<新規ライセンス取得>

- 1) コレクションキットをインストール後、ツール機能を初めて実行した際に下記メッセージが表示されます。

[ライセンスを取得する]を選択し、[OK]をクリックします。

[試用版として利用する]を選択した場合、試用期間中はライセンスの取得ができません。試用期間が終了するまで、そのままご利用ください。試用期間が終了すると、ライセンスの取得が可能になります。

- 2) ライセンス取得ダイアログが表示されますので、「[4-1.便利ツール ID・パスワードの確認](#)」で確認した[便利ツール ID]、[パスワード]、[ニックネーム]を入力します。

ニックネームを入力すると、弊社ウェブサイト《お客様マイページ》の[便利ツール ID とライセンス使用状況の確認]で誰がライセンスを使用しているか確認することができます。

※ 複数人で便利ツール ID、パスワードを共有してご使用する場合は、必ずお客様内で判別可能なニックネームの入力をお願いいたします。

- 3) プロキシサーバーを経由してインターネットに接続している場合は、[プロキシ認証設定]をクリックします。プロキシサーバーを使用しない場合は、手順 5) へ進んでください。

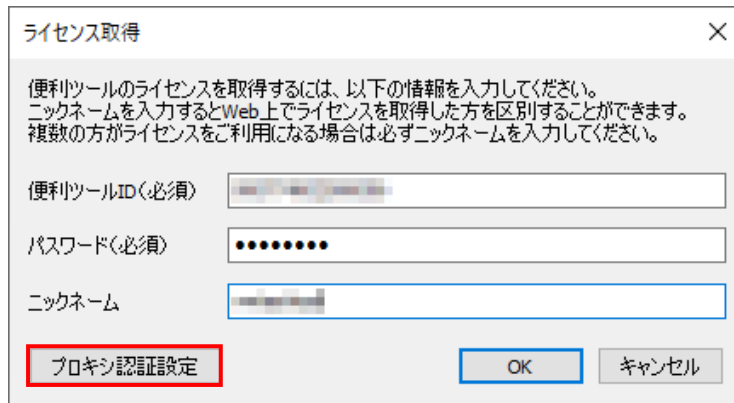

ライセンス取得

便利ツールのライセンスを取得するには、以下の情報を入力してください。
ニックネームを入力するとWeb上でライセンスを取得した方を区別することができます。
複数の方がライセンスをご利用になる場合は必ずニックネームを入力してください。

便利ツールID(必須)

パスワード(必須)

ニックネーム

☐ プロキシ認証設定

- 4) プロキシ認証設定ダイアログが表示されますので、お客様の環境に応じて設定してください。
[プロキシ認証を指定する]にチェックを入れ、認証の際に使用する[ID]、[パスワード]を入力します。また、プロキシサーバーを指定する場合は、[プロキシサーバーを指定する]にチェックを入れ、[サーバー名]と[ポート番号]を入力し、[OK]をクリックします。

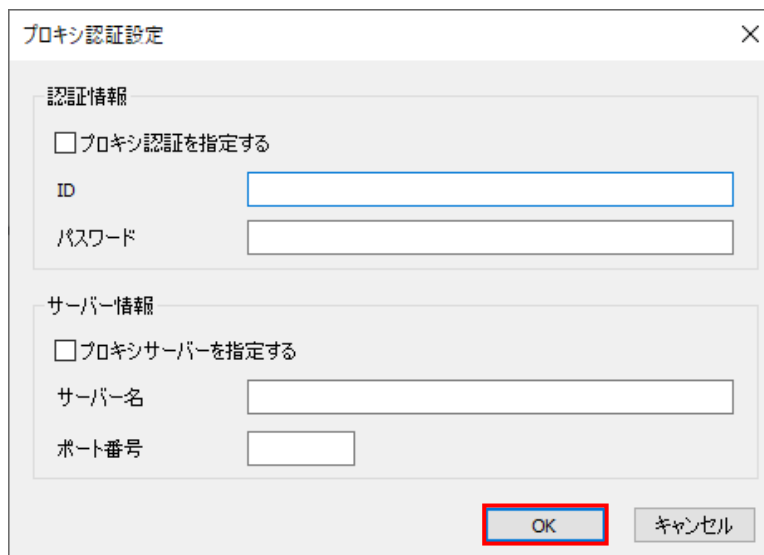

プロキシ認証設定

認証情報

☐ プロキシ認証を指定する

ID

パスワード

サーバー情報

☐ プロキシサーバーを指定する

サーバー名

ポート番号

※ プロキシサーバーの設定内容は、お客様のシステム管理者様にご相談ください。

- 5) ライセンス取得ダイアログが表示されますので、[OK]をクリックします。

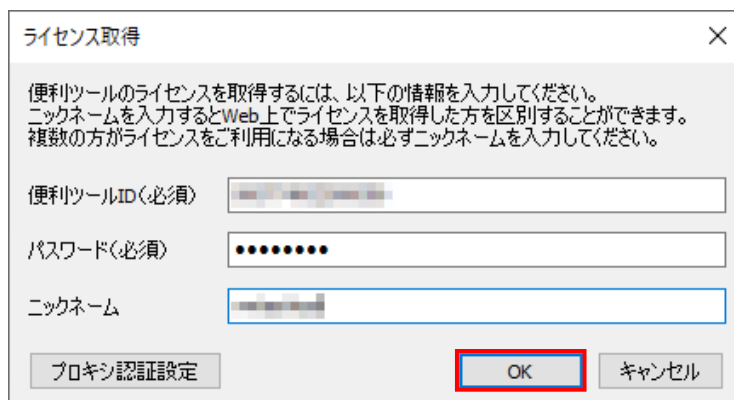

ライセンス取得

便利ツールのライセンスを取得するには、以下の情報を入力してください。
ニックネームを入力するとWeb上でライセンスを取得した方を区別することができます。
複数の方がライセンスをご利用になる場合は必ずニックネームを入力してください。

便利ツールID(必須)

パスワード(必須)

ニックネーム

4-2-2. ライセンスの再取得

- 1) ライセンスの有効期限が切れると(取得後 365 日が経過すると)、コレクションキットのツール起動時に下記メッセージが表示されますので、[OK]をクリックします。

※ 手動でライセンスを返却した場合も次回ツール起動時に下記メッセージが表示されます。



- 2) 前回入力した値が初期表示されますので、確認して[OK]をクリックします。

ライセンス取得ダイアログボックス。タイトルは「ライセンス取得」で、右上には閉じるボタン（X）があります。説明文は「便利ツールのライセンスを取得するには、以下の情報を入力してください。ニックネームを入力するとWeb上でライセンスを取得した方を区別することができます。複数の方がライセンスをご利用になる場合は必ずニックネームを入力してください。」です。入力欄には「便利ツールID(必須)」、「パスワード(必須)」、「ニックネーム」があり、それぞれに初期値が表示されています。下部には「プロキシ認証設定」、「OK」、「キャンセル」のボタンがあります。この「OK」ボタンが赤い枠で囲まれています。

※ パスワードは、伏字（*）表示になります。

※ 便利ツール ID、パスワードに変更があった場合は、新しい[便利ツール ID]、[パスワード]を入力してください。

4-3. ライセンスの返却

コレクションキットのライセンスは、手動で返却することができます。

※ ライセンス返却の際は、コンピュータがインターネットに接続されている必要があります。

SOLIDWORKS 製品をネットワークライセンス環境でご利用のお客様へ

ネットワークライセンス環境では、SOLIDWORKS 終了時にライセンスが自動的にライセンスサーバーへと返却されますが、コレクションキットのライセンスは、インターネット経由で取得している関係上、自動で返却されることはありません。

SOLIDWORKS を終了しても、コレクションキットのライセンスは、お使いのコンピュータに取得されたままの状態となります。

4-3-1. <メニューバーから返却する方法>

- 1) SOLIDWORKS のファイル（部品/アセンブリ/図面）を全て閉じます。
- 2) SOLIDWORKS メニューバーの[ツール(T)]から[コレクションキット R] ⇒ [ライセンス返却]をクリックします。

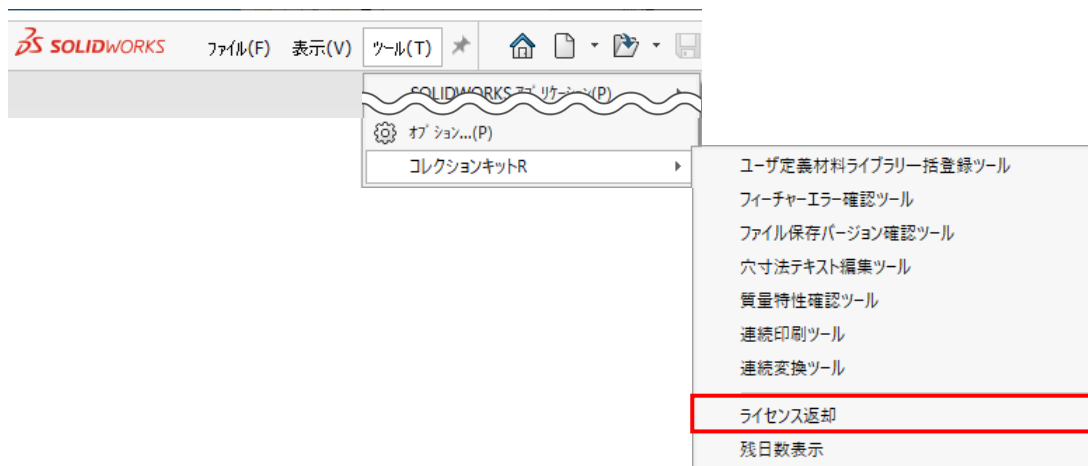

- 3) アドイン解除の確認ダイアログが表示されますので、[はい]をクリックします。

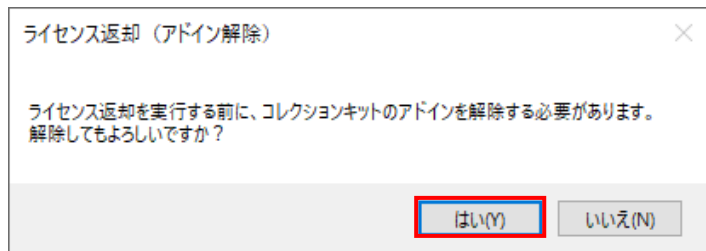

※ [いいえ]をクリックした場合、ライセンス返却は中止されます。アドインを解除しないでライセンスを返却することはできません。

- 4) ライセンス返却のダイアログが表示されますので、[OK]をクリックします。



※ ライセンス取得後にパスワードを変更した場合は、変更後のパスワードを入力し直してください。（変更前のパスワードでは返却できません。）

以上で、ライセンス返却は完了です。

4-3-2. <ライセンス返却モジュールを使用して返却する方法>

SOLIDWORKS を終了してしまっている場合は、この方法でライセンスを返却してください。

- 1) Windows のエクスプローラーで、ツールのインストール先フォルダを開きます。
※ ツールのインストール先は、[\[2.ファイル構成\]](#)のフォルダ名を参照してください。
- 2) ツールのフォルダ¥Addins の[PKLicUtilSWCK.exe]をダブルクリックします。
- 3) [ライセンス返却]をクリックします。



- 4) ライセンス返却のダイアログが表示されますので、[OK]をクリックします。



※ ライセンス取得後にパスワードを変更した場合は、変更後のパスワードを入力し直してください。（変更前のパスワードでは返却できません。）

- 5) ライセンス返却のダイアログが表示されますので、[OK]をクリックします。

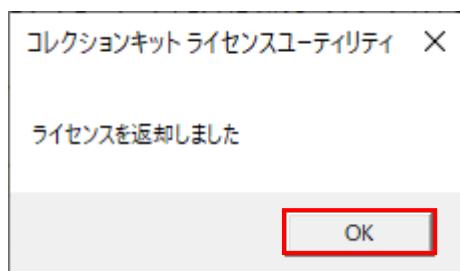

以上で、ライセンス返却は完了です。

4-4. ライセンス有効期間の確認

SOLIDWORKS メニューバーの[ツール(T)]から[コレクションキット R] ⇒ [残日数表示]をクリックすると、ライセンスの残り有効期間が確認できます。

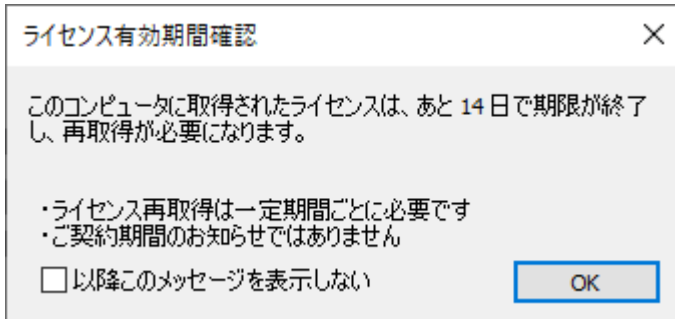

[以降このメッセージを表示しない]：

- オン： SOLIDWORKS 起動時にメッセージは表示されません。
- オフ： 有効期間終了 14 日前より、SOLIDWORKS 起動時にメッセージが表示されます。

- ※ 本メッセージは再アクティベーションが必要となるまでの日数をお知らせするものです。
保守ご契約期間のお知らせではありません。
- ※ デフォルトはチェックオンです。
- ※ [以降このメッセージを表示しない]の設定は、ライセンスの再取得後も維持されます。

4-5. プロキシ設定の表示

ライセンスの取得後にプロキシの設定に変更があった場合、プロキシ設定画面を表示して変更します。

- 1) Windows のエクスプローラーで、ツールのインストール先フォルダを開きます。
※ ツールのインストール先は、[\[2.ファイル構成\]](#)のフォルダ名を参照してください。
- 2) ツールのフォルダ¥Addins の[PKLicUtilSWCK.exe]をダブルクリックします。
- 3) [プロキシ設定]をクリックします。

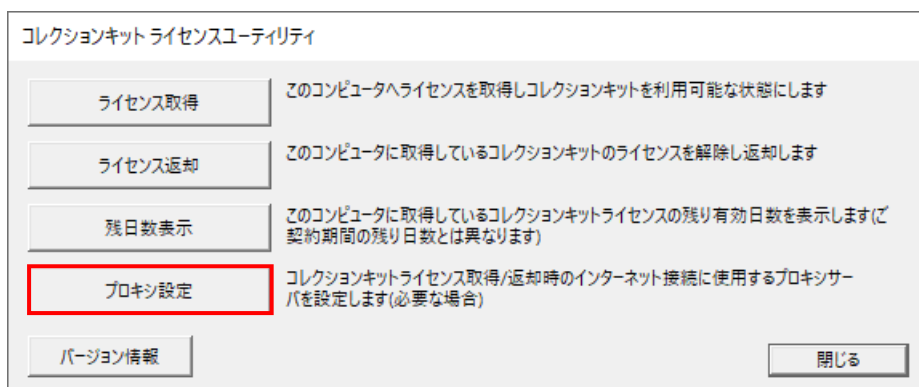

- 4) プロキシ認証設定のダイアログが表示されますので、お客様の環境に応じて設定し、[OK]をクリックします。

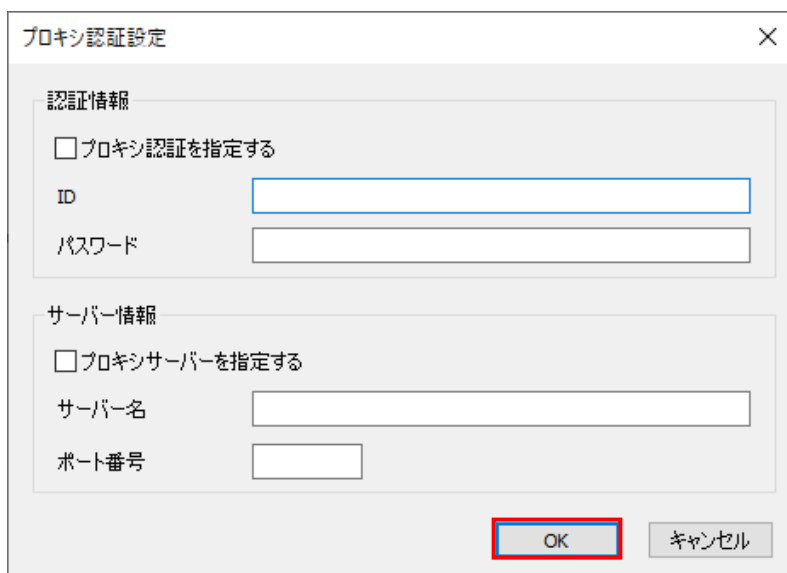

※ プロキシサーバーの設定内容は、お客様のシステム管理者様にご相談ください。

- 5) ダイアログが表示されますので、[OK]をクリックします。



以上で、プロキシ設定は完了です。

5. 操作マニュアル

本ツールは、部品の質量特性を一覧表示するツールです。

対象データ	部品	○	アセンブリ	－	図面	－	
メニュー表示	部品編集時	－	アセンブリ編集時	－	図面編集時	－	非編集時 ○

5-1. 制限・注意事項

- ・ 質量特性リストの内容は[評価]-[質量特性]コマンドによって表示されるものと同じです。
- ・ 数値は各部品ファイルに設定された単位系で、小数点以下4桁目を四捨五入して出力します。
例) 0.6395 ⇒ 0.64 、 639.5466 ⇒ 639.547
- ・ 部品ファイルによっては正しい値が取得できない場合があります。
- ・ 質量特性リスト作成を[中止]ボタンで中止すると、実際に処理が停止するまで時間がかかることがあります。

5-2. 画面構成



- ① 対象フォルダ
[...]で指定した対象フォルダのパスを表示します。
[サブフォルダを含む]にチェックを入れると、対象フォルダ以下すべてのサブフォルダの部品データを対象として質量特性の確認をおこないます。
- ② ...
質量特性を確認する対象のフォルダを選択します。
- ③ 実行
対象フォルダの部品データに対し、質量特性の確認を実行します。
- ④ ファイルリスト
質量特性確認の実行結果を一覧に表示します。
- ⑤ 質量特性全項目 CSV 出力
質量特性の全項目を CSV ファイルへ保存します。
- ⑥ プログレスバー
質量特性確認の進捗を%表示します。

⑦ 中止

質量特性確認の処理を中止します。

⑧ 閉じる

ツール画面を終了します。

5-3. 基本操作手順

- 1) SOLIDWORKS を起動します。(ドキュメントは開かないでください。)
- 2) SOLIDWORKS メニューバーの [ツール(T)] から
[コレクションキット R] ⇒ [質量特性確認ツール] をクリックします。

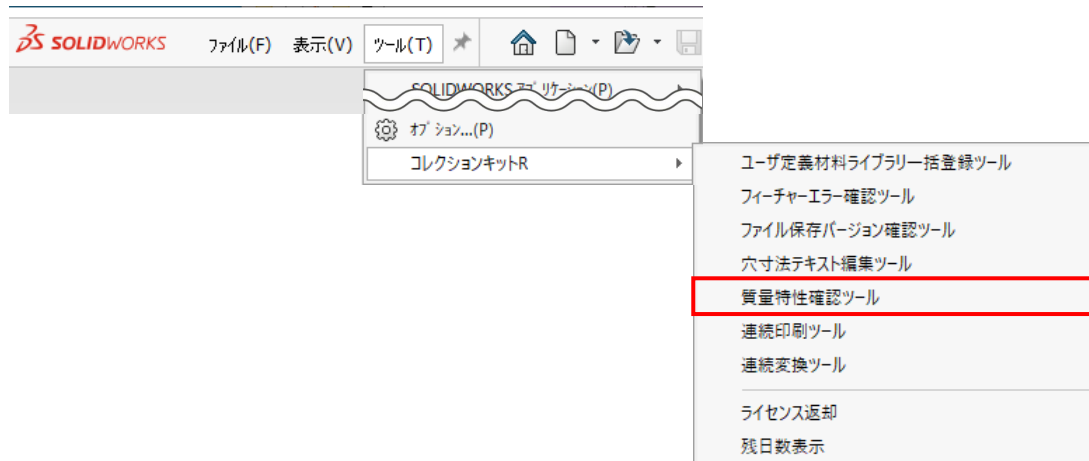

- 3) [...]をクリックし、質量特性の確認をおこなう対象フォルダを選択します。

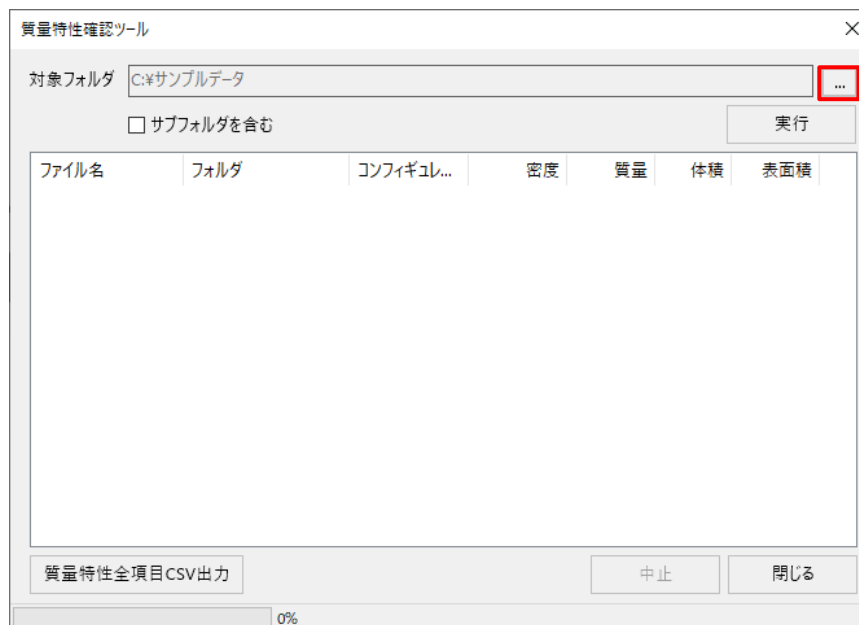

※ [サブフォルダを含む]にチェックを入れると、対象フォルダ以下すべてのサブフォルダの部品データを対象として質量特性の確認をおこないます。

- 4) [実行]をクリックすると質量特性の確認をおこない、ファイルリストに結果が表示されます。

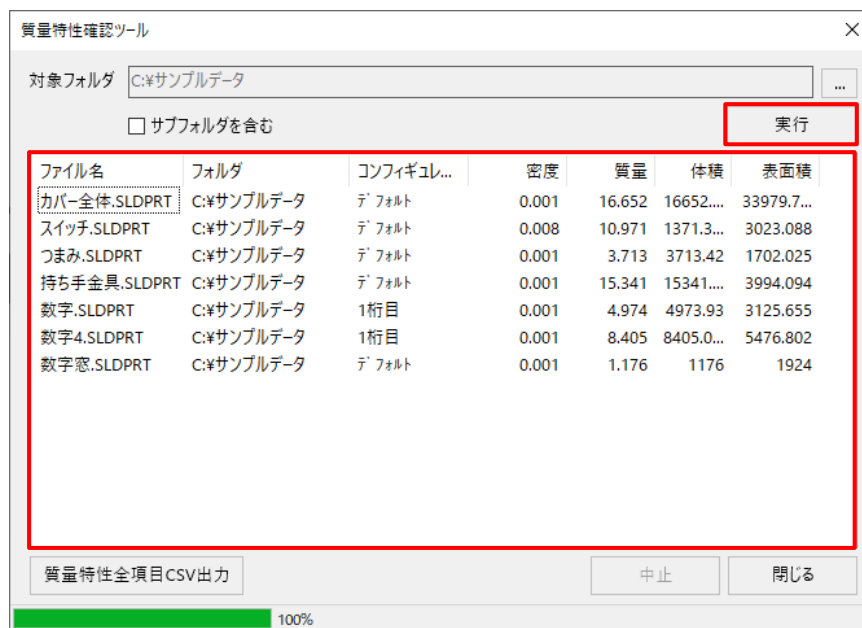

- ※ 質量特性の確認中、プログレスバーに進捗が%表示されます。
- ※ 対象ファイル数により、時間がかかることがあります。処理を中止する場合は、[中止]をクリックしてください。
- ※ 質量特性の全項目を確認したい場合は、[質量特性全項目 CSV 出力]をクリックし、ファイル名を入力して保存してください。

- 5) [閉じる]をクリックしてツールを終了します。

5-4. 質量特性の項目

[質量特性全項目 CSV 出力]で出力される質量特性値は次の通りです。

- ・ 部品データの内容、状態により質量特性値を検出できない場合があります。
- ・ 部品データによっては正しい値が取得できない場合があります。

列	項目
1	ファイル名
2	フォルダ名
3	アクティブコンフィギュレーション名
4	密度
5	体積
6	質量
7	表面積
8	重心位置 X 座標
9	重心位置 Y 座標
10	重心位置 Z 座標
11	IxのX座標(慣性主要軸と慣性主モーメント(重心))
12	IxのY座標(慣性主要軸と慣性主モーメント(重心))
13	IxのZ座標(慣性主要軸と慣性主モーメント(重心))
14	IyのX座標(慣性主要軸と慣性主モーメント(重心))
15	IyのY座標(慣性主要軸と慣性主モーメント(重心))
16	IyのZ座標(慣性主要軸と慣性主モーメント(重心))
17	IzのX座標(慣性主要軸と慣性主モーメント(重心))
18	IzのY座標(慣性主要軸と慣性主モーメント(重心))
19	IzのZ座標(慣性主要軸と慣性主モーメント(重心))
20	Px(慣性主要軸と慣性主モーメント(重心))

列	項目
21	Py(慣性主要軸と慣性主モーメント(重心))
22	Pz(慣性主要軸と慣性主モーメント(重心))
23	Lxx(慣性モーメント(重心))
24	Lxy(慣性モーメント(重心))
25	Lxz(慣性モーメント(重心))
26	Lyx(慣性モーメント(重心))
27	Lyy(慣性モーメント(重心))
28	Lyz(慣性モーメント(重心))
29	Lzx(慣性モーメント(重心))
30	Lzy(慣性モーメント(重心))
31	Lzz(慣性モーメント(重心))
32	Ixx(慣性モーメント(出力座標系))
33	Ixy(慣性モーメント(出力座標系))
34	Ixz(慣性モーメント(出力座標系))
35	Iyx(慣性モーメント(出力座標系))
36	Iyy(慣性モーメント(出力座標系))
37	Iyz(慣性モーメント(出力座標系))
38	Izx(慣性モーメント(出力座標系))
39	Izy(慣性モーメント(出力座標系))
40	Izz(慣性モーメント(出力座標系))

6. 補足：こんな時は

Q.1 コレクションキットのメニューが表示されない

コレクションキットは、インストール後、SOLIDWORKS 起動時に自動的にアドインされます。
自動でアドインされない場合や、コレクションキットメニューが表示されない場合は、アドイン設定をご確認ください。

- 1) SOLIDWORKS を起動します。
(起動時に自動でオープンするファイルがある場合は閉じてください。)
- 2) SOLIDWORKS メニューバーの [ツール] ⇒ [アドイン] をクリックします。
- 3) アドインダイアログで対象ツールの [アクティブアドイン] と [スタートアップ] 両方のチェックボックスにチェックを入れ、[OK]をクリックします。

例：スケッチ作成ツールの場合

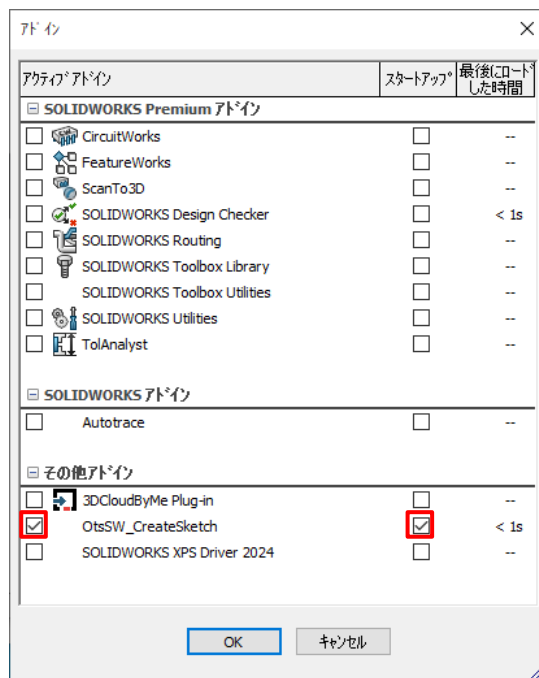

- ※ 各ツールのアドイン名は、[\[2.ファイル構成\]](#)のフォルダ名を参照してください。
- ※ アドインダイアログに対象ツールのアドイン名が表示されない場合は、[\[Q.2 SOLIDWORKS のアドインダイアログにアドイン名が表示されない\]](#)を参照してください。
- ※ ツールがご利用の SOLIDWORKS バージョンに対応していない場合は、アドインできません。下記のようなメッセージが表示される場合は、ツールの動作環境をご確認ください。

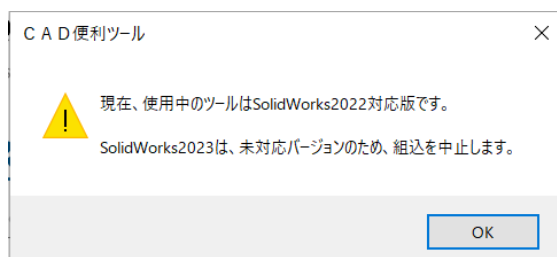

Q.2 SOLIDWORKS のアドインダイアログにアドイン名が表示されない

インストール後、SOLIDWORKS メニューバーの [ツール] ⇒ [アドイン] でアドイン名が表示されない場合は、一度アンインストールをおこなった後に、再インストールを実行してください。
再インストールをおこなっても現象が解消されない場合は、下記方法をお試しください。

- 1) SOLIDWORKS を終了します。
- 2) エクスプローラ等で、ツールのインストール先フォルダを開きます。
※ デフォルトのインストール先は、[[2.ファイル構成](#)]を参照してください。

- 3) テキストエディタ(メモ帳など)で[regasm2.bat]ファイルを開きます。
- 4) 先頭行に下記コマンドを 1 行追加して、上書き保存します。

```
cd C:¥Ots_SWUtility¥[各ツールのフォルダ名]¥Addins
```

※ [各ツールのフォルダ名]は、[[2.ファイル構成](#)]のフォルダ名を参照してください。

例：スケッチ作成ツールの場合

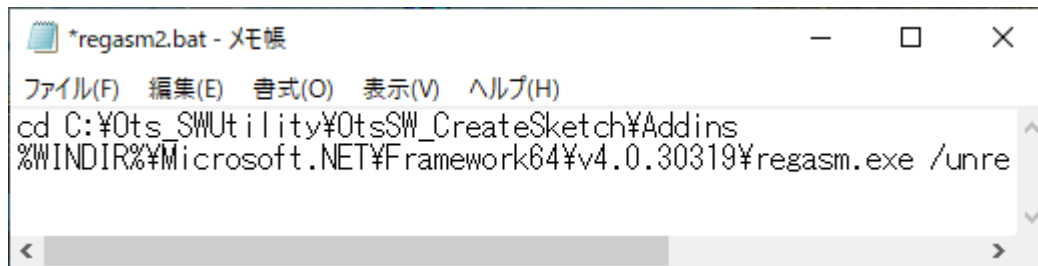

- 5) 同様に、テキストエディタ（メモ帳など）で[regasm.bat]ファイルを開き、先頭行に下記コマンドを 1 行追加して、上書き保存します。

```
cd C:¥Ots_SWUtility¥[各ツールのフォルダ名]¥Addins
```

※ [各ツールのフォルダ名]は、[[2.ファイル構成](#)]のフォルダ名を参照してください。

- 6) [regasm2.bat]ファイルを右クリックし、[管理者として実行]をクリックします。
(しばらく時間がかかる場合がありますが、ダイアログが閉じるまでお待ちください。)
- 7) 次に、[regasm.bat]ファイルを右クリックし、[管理者として実行]をクリックします。
(しばらく時間がかかる場合がありますが、ダイアログが閉じるまでお待ちください。)
- 8) SOLIDWORKS を起動し、SOLIDWORKS メニューバーの [ツール] ⇒ [アドイン] でアドイン名が表示されているかご確認ください。